Semillero mundial 2021

Premio Alfred Asís

Nombre completo:
Pablo Esteban Campos Mena
Colegio o escuela: I.E.E
Carlos Augusto Salaverry – Sullana – Perú
Curso: 3ero de secundaria
Edad: 14 años
Nombre del director y profesor asesor:
Director: Prof. José Mercedes Córdova Morán
Asesor: Prof. Rigoberto Ipanaqué Gálvez

Isla Negra
del mundo
www.alfredasis.cl

Inicia tu primer libro

Que se editará, publicará e imprimirá

En Isla Negra a cargo de

Alfred Asís

Poetas del Mundo Isla Negra

Litoral de los Poetas

Los niños reciben sus diplomas

Títulos de escritor

En la casa museo de Pablo Neruda de

Isla Negra

www.alfredasis.cl

Podrás escribir tu libre pensamiento sobre:

Medio ambiente, los pueblos, costumbres

La paz, pandemia, el amor, la familia, etc.

Gracias niños benditos.
Esta obra de los niños tiene una significancia primordial en donde desde lo más básico del entendimiento se proyecta un llamado a las sociedades para que tomen en cuenta a los niños del mundo, sus apreciaciones, inquietudes, llamados de atención, tribulaciones y alertas que, generalmente, pasan desapercibidos ya que sus mayores no se dan el tiempo necesario para con ellos.
Los talleres impartidos por poetas, profesores y amigos han dado su fruto en esta obra universal que circulará libre por el mundo, estos nunca han pedido nada a cambio y se han dado cuenta de la importancia de esta gesta de humanidad y entrega personal poniendo a disposición su tiempo para llevar las herramientas que disponemos para los nuevos escritores del mundo.
Los niños tienen mucho que decir, y tienen mucho guardado hasta que llegan los poetas y con cariño y devoción les hacen abrir ese libro

Isla Negra www.alfredasis.cl

sagrado que llevan en sus almas en donde hay situaciones que muchas veces ni siquiera imaginamos.

Generalmente las direcciones de colegios y escuelas no entregan su apoyo a estas iniciativas por programas de estudios que tienen asignados y se encuadran en ese tiempo que no deja entrar nada ajeno a lo establecido.

Entonces, esta obra dependió mucho de la disposición de directores y profesores comprometidos con estas tareas, quienes entendieron que era necesario disponer de tiempos para que sus alumnos sean proyectados con sus letras, traspasando las fronteras y comenzando un camino que les puede llevar a ser los grandes intelectuales del mañana, con valores propios de gente de bien.

Cuesta mucho lograr que quienes se comprometen a trabajar con los niños lo hagan, habitualmente el compromiso no se asume y al final los que pierden son los niños que no tuvieron esta posibilidad de ser escritores a temprana edad, también queda en las conciencias y en la bitácora personal de cada cual. En este caso, quienes apoyaron esta tarea del Semillero 2021, llenarán su bitácora con cantos de gloria y majestuosidad, sentimientos de niños que vislumbran en sus brillantes ojos el poder tener su libro personal, algo que nunca podrán olvidar.

www.alfredasis.cl

Las plegarias, situaciones, deseos de una mejor humanidad, de cuidar el medio y de hacer una mejor convivencia entre humanos es algo que se repite una y otra vez, en donde el llamado de auxilio de los niños se hace desgarradoramente desde el alma.

No podemos estar ajenos a esta tarea de poetas, de sembrar en ellos esa semilla fecunda que hay que regar para que nazca y sea una cosecha verdadera de bien común, valores y principios que el día de mañana será

la hermandad y el diálogo civilizado de estas sociedades convulsionadas de hoy que no encuentra la vía de escape ni las soluciones a las pesadumbres que aquejan en el día a día.

En muchos de los escritos los niños hablan de la familia y se puede apreciar que esta no está cumpliendo un rol de educar a sus hijos, de tener el tiempo para ellos y otros que se van desintegrando como familias dejándoles desamparados.

También se puede apreciar en trato en sus escuelas en donde ven a sus profesores como amigos y pueden acudir a ellos para cualquier situación que les esté aquejando recibiendo el apoyo para comprender y olvidar sus problemas.

Este “Plan Escritor” para los niños del mundo ya ha pasado por varias obras en donde los niños van aprendiendo a expresar con palabras y

www.alfredasis.cl

dibujos sus inquietudes, no cuenta con ningún tipo de apoyo político, económico o de algún gobierno, la fuerza se hace independiente de toda ideología que no sea la de pensar en nuestros semejantes antes que en nosotros, no tratando de sacar provecho de ninguna especie, solo deseando que los niños a temprana edad tengan esta posibilidad de comenzar a entender la Literatura, proyectando sus trabajos a nivel nacional y mundial.

Ellos tienen la oportunidad histórica de la mano de quienes trabajamos en esta tarea de poetas, con 95 banderas emblemáticas que son representadas por los poetas y escritores del mundo.

Cada uno de ustedes aporta con sus obras y enseñanzas, con el ejemplo solidario, con alturas de mira por esta propuesta que nació en Isla Negra, hace 11 años, y que ha llenado más de 40.000 páginas en 182 obras publicadas a la fecha.

Alfred Asís.

Isla Negra
del mundo
www.alfredasis.cl

SEMILLERO PABLO ESTEBAN CAMPOS MENA

Comunidad literaria internacional

http://www.milesdepoemas.cl/index_milpoemas.htm

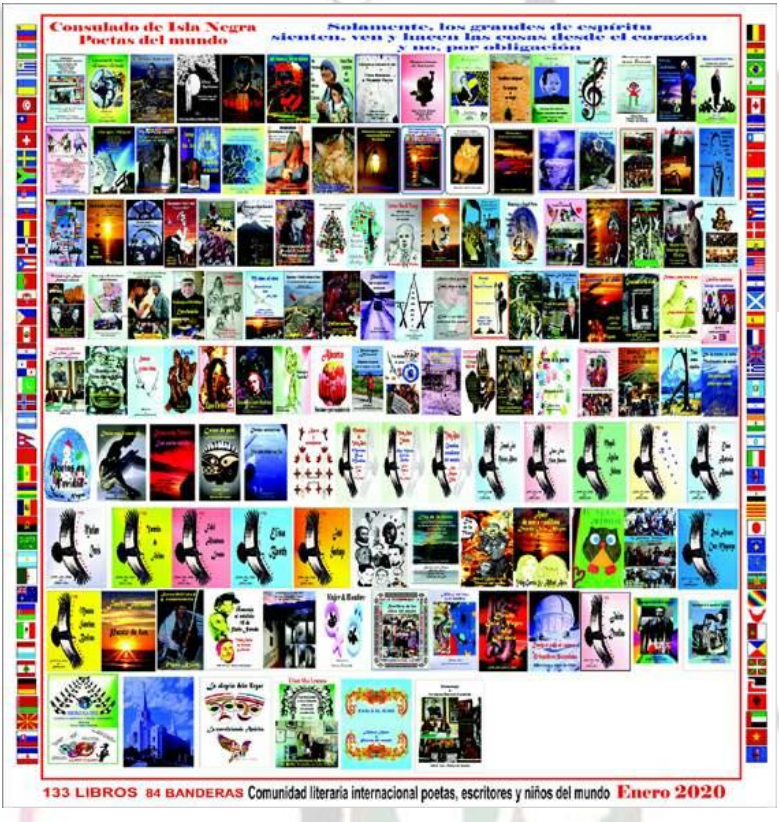

187 OBRAS PUBLICADAS Y EN EJECUCIÓN

http://alfredasis.cl/index_convocando.htm

Isla Negra
POETAS del mundo
www.alfredasis.cl

Diseño, Diagramación,
Fotografía e impresión Alfred Asís
Editado por Rossibel Ipanaqué Madrid

Ninguna parte de este libro incluyendo:
las fotografías y el diseño de la portada
puede ser reproducida, almacenada o
transmitida en manera alguna, ni por ningún
medio eléctrico, químico, mecánico, óptico de
grabación o de fotocopia sin el permiso
escrito del autor.

Cualquier medio del mundo, educativo,
institucional o los mismos participantes en
este libro tienen todos los derechos sobre él
respetando el contenido y la fotografía, para
imprimirlo.
Si hubiera alguna captación de dinero, que
este sea usado en el desarrollo de instancias
literarias
para los niños.

Se imprimirán obras en Isla Negra
para ser presentadas y donadas en
Bibliotecas, Colegios y Centros culturales del
mundo
en la medida y necesidad posible.

Alfred Asís
poeta@alfredasis.cl
Realización e impresión en Isla Negra

LA CANCIÓN DEL COVID

Escucha esto mi hermano:
El coronavirus sabemos que es el tema del momento.
Tanta gente hoy se ha ido
¡Ay! Cuánto lo siento.
Este mal está expandiendo en todo el mundo,
destruyendo tantos sueños en segundos
y me pregunto: ¿será esta una carta de despedida?
Pues, con furia, el virus va arrasando muchas vidas.

Cómo puede algo así quitarme lo que Dios me ha dado
me dicen “no te preocupes que yo estoy a tu lado”
No hagas caso a todo lo que, en la calle, platiquen,
si tú confías en Mí, entonces no te mortifiques
el que ponga su confianza en Mí, yo no lo dejo
nada podrá lastimar a mis hijos, Yo los protejo.

Pero cómo es esto posible que no me cause miedo
el número de enfermos aumenta
y ayudar, no puedo, es mi impotencia
me está matando igual que al mundo entero,

Isla Negra
www.alfredasis.cl

porque no soportaría perder a quienes quiero.
Me duele ver como la humanidad se muere.
Tengo amigos rezando que sus padres se recuperen.

Es tan triste estar encerrado entre cuatro paredes
sin saber qué pasará o afuera qué sucede
Dicen que cuando te toca nadie ya te salva
no hagas caso a eso, ya no salgas de tu casa.

Escucha esto que te digo con el Alma:
después de la tormenta viene la calma.
Nadie esperaba esto, nadie quiere sufrir
mas, si no nos unimos, claro que esto va a seguir.
Hagamos lo que nos piden para combatir
este virus que te ataca hasta verte morir.

Ya no enfrentes a la muerte, mi hermano, quédate en tu casa
yo sé que está difícil, pero ahí nada te pasa,
tú también piensas que si no hay trabajo no hay dinero
pero no se te olvide, mi hermano, que la salud es lo primero.

www.alfredasis.cl

Pon atención a las palabras de ésta mi canción
te aconsejo, aunque al final de todo tú tomas la decisión
siquiera seguir viviendo o terminar en otra situación.

En el nombre del Padre y del Espíritu Santo,
que Dios bendiga a los que me están escuchando
nos dé su protección para que todo salga bien
porque pronto saldremos de esto, tengan mucha fe.

Isla Negra
POESIA del mundo
www.alfredasis.cl

TESTIMONIO PERSONAL

Mi nombre es Pablo y les voy a contar sobre mi experiencia de vida que he tenido junto a mi familia y amigos, durante los dos años que hemos pasado encerrados en casa por el virus que nos atacó y nos ha causado mucho daño en nuestras existencias.

Este tiempo en casa, me ha permitido generar mucha más confianza con mi familia, con quienes antes interactuaba menos, por el trabajo de mis padres y mis clases. Pero con estas circunstancias, nos hemos cuidado entre todos, nos contábamos las cosas que nos pasaban, lo que sentíamos y los pensamientos que teníamos acerca de este virus.

Entre todos nos ayudábamos a superar nuestros problemas y nuestro cariño se ha incrementado, pero a veces también nos estresábamos por tener que soportar tanto tiempo encerrados. El no poder salir a algún lugar, como ir a visitar a nuestra abuelitos y tíos, nos acongojaba y nos mantenía preocupados. Sin embargo, mis padres me explicaban por qué no podíamos hacer las cosas de antes y que debíamos esperar para no llevar contagio a nuestros parientes vulnerables.

Isla Negra www.alfredasis.cl

Así, con el pasar de los tiempos, la cosa fue calmándose, las muertes eran menos y los contagios también, por lo que mis padres decían que todo era gracias a Dios, dándonos lecciones de fe, fortaleza y esperanza.

Dos años muy tristes, en los que solo esperábamos que pronto pase todo esto para poder vivir con normalidad; en especial yo, simplemente pensaba a diario en reencontrarme con mis amigos y poder visitar a mis abuelitos.

Ahora, al fin puedo salir a conversar con mis amigos. Aun así persiste el miedo a contagiarse, por eso nunca dejo de usar mi mascarilla cuando salgo de casa.

A mi barrio han llegado nuevos vecinos, con los cuales estoy haciendo amistad y conversando con otros a quienes ya conocía, pero no me atrevía a acercarme.

Actualmente, tenemos otro tema qué conversar aparte de los estragos de la pandemia, y es que, ahora nos atemoriza lo que pueda venir a causa de la sonada guerra entre Rusia y Ucrania.

Con algunos amigos llegamos a la conclusión de que nos da pena los habitantes de Ucrania porque ellos nacieron y crecieron en ese lugar

www.alfredasis.cl

que ahora ven destruir de esa manera… Pensamos que no vale la pena que hagan guerras entre países, vale que los humanos nos llevemos bien y aprendamos a cuidarnos entre todos.

Sin embargo, pese a todas las tragedias que ocurren en el mundo, hay algo que aún emociona nuestros corazones adolescentes, que claman por paz y alegría: estamos a punto de entrar a las clases presenciales, lo cual nos entusiasma, porque nos reencontraremos con nuestros amigos y podremos compartir nuestros pensamientos y sueños.

Dios quiera que pasen los tiempos malos.

www.alfredasis.cl

www.alfredasis.cl

IR A LA ESCUELA

Escuela o colegio, como nosotros lo queramos llamar, es el lugar donde nuestros padres nos pusieron por un motivo.

Y el motivo nosotros no lo sabíamos, porque la primera vez que entramos fue cuando éramos tan solo unos niños que íbamos en inicial.

En esos primeros días de clases de nuestras vidas, las maestras nos ponían a pintar, dibujar y a la vez, nos enseñaban las vocales y el abecedario mediante videos infantiles, juegos y canciones.

Al terminar inicial, pasábamos a primaria para aprender a leer, escribir, sumar, restar, multiplicar, dividir y muchas cosas más.

Después de terminar primaria pasamos a secundaria. Actualmente, he empezado tercero de secundaria y comprendo la importancia de todo aquello que mis padres han querido para mí al brindarme estudios. Me están preparando para la vida, para poder afrontar los retos con inteligencia y aplicando los conocimientos que mis maestros me enseñan y me refuerzan.

Isla Negra www.alfredasis.cl

¡Ay! Cómo olvidar esos momentos que pasamos, aprendiendo en inicial, primaria y secundaria. Cómo han ido pasando los años y ver en lo que nos estamos convirtiendo, conjuntamente con mis compañeros de promoción. Ver cómo van surgiendo nuestros sueños y nuestras vocaciones y pensar en cómo seremos dentro de unos 10 años que nos reencontremos todos como profesionales.

Cómo es el ser humano, que al nacer es un libro en blanco, no sabemos nada… Y conforme vamos creciendo y educándonos, nos vamos haciendo conscientes de cuál fue el motivo por el que nuestros padres nos pusieron en el colegio.

Y es que, en la razón y experiencia de nuestros padres, sabían que el estudio nos iba a ayudar a lo largo de nuestras vidas. Por eso, aunque cuando somos pequeños, a veces nos disgusta ir a estudiar, porque nos parece una gran obligación y hasta nos hacemos los enfermos para faltar a clases o nos aburrimos, ahora que somos grandes, estamos muy agradecidos porque nuestros padres desean que seamos excelentes personas y profesionales que contribuyan a la sociedad.

www.alfredasis.cl

DE VUELTA AL COLEGIO DESPUÉS DE DOS AÑOS DE LUCHA CONTRA EL CORONAVIRUS

Hola, soy Pablo:

Quería decirles que me encuentro entusiasmado porque dicen que ya van a comenzar las clases presenciales.

Han pasado dos años desde que empezó esta pandemia que nos ha golpeado mucho a todos, donde las clases fueron virtuales; pero, gracias a Dios, parece que este año ya comenzarán las clases presenciales… Desde luego, cumpliendo con todas las medidas de seguridad, para evitar contagiarnos.

Me gustaría comenzar las clases presenciales para conocer a mis profesores y mis amigos de aula.

Me encanta mucho dibujar y quisiera llevar el área de taller de mecánica de producción en el colegio, este año.

Les confieso: Me entusiasma mucho ir a clases.

Isla Negra
del mundo
www.alfredasis.cl

DIOS TE PROTEGE

¡Hola, amigo!
¡Hola, hermano!
Tú que me escuchas,
quiero dedicarte esta pequeña frase
que te la digo de corazón.

Sé que a veces nos sentimos solos,
preocupados,
sentimos que todo está en contra,
y que no vale la pena seguir luchando
por tanto peligro que nos dan cuenta cada día
los periódicos, los noticieros
pero quiero decirte que Dios
siempre está presente por donde vayas,
donde te encuentres,
recuerda que siempre Dios nos va a proteger
de todo mal
solo es cosa de que pongamos
toda nuestra fe
en las manos de Nuestro Señor
y creer en Él
porque Él siempre nos va a cuidar.
Recuérdalo:
¡Siempre Dios nos protege de todo peligro!

Isla Negra
Poesía del mundo
www.alfredasis.cl

EL MUNDO ESTÁ PERDIDO

Hoy amaneció y es otro día más para darle gracias a Dios, porque, si no fuera por Él, la vida no tuviera sentido. Si no fuera por Él, no pudiéramos ver la luz del día.

Sin embargo, tantas malas noticias en la televisión, en internet y la radio, son suficientes para darnos cuenta de que todo está cambiando. La vida ya no es la misma de hace muchos años atrás.

Cuentan, nuestros abuelos, que se podía salir a la calle con la confianza de que nada nos podría pasar; pero ahora no podemos estar seguros ni en nuestras casas, porque la delincuencia nos ataca.

Cada día muere gente inocente por un celular, por unas monedas, por unos cuantos billetes asesinan a las personas. Hay quienes no tienen amor por la vida ni respeto, esto es como una pandemia que ataca cada día las autoridades que no tienen capacidad para decir BASTA A LA DELINCUENCIA.

Isla Negra
www.alfredasis.cl

Ellos, que están obligados, no pueden protegernos. Por eso tú, padre o madre, inculca valores a tus hijos para que mañana sean personas de bien, responsables y sepan respetar la vida que nos ha dado Dios y los sacrificios de nuestros padres para darnos lo mejor que pueden. Ponle límites a tus hijos, no dejemos que la humanidad se siga perdiendo.

Isla Negra
POESÍA del mundo
www.alfredasis.cl

SEMILLERO PABLO ESTEBAN CAMPOS MENA

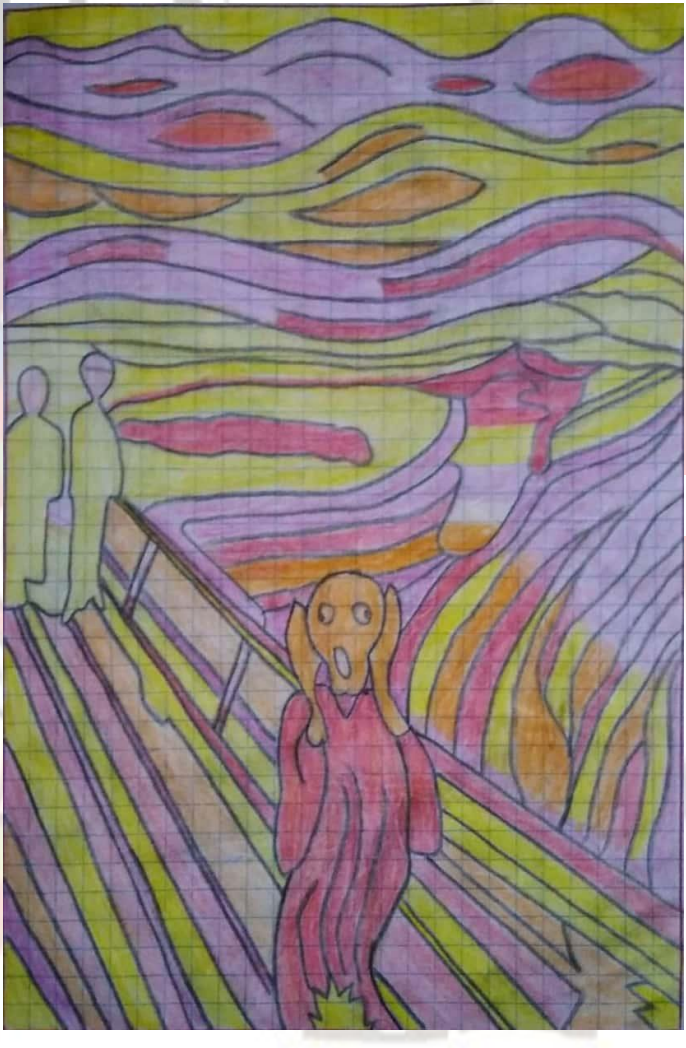

www.alfredasis.cl

EL MUNDO ESTÁ CAMBIANDO

Ya sé que son momentos difíciles los que estamos viviendo todos. Ya llevamos dos años luchando con este virus que nos ataca hasta vernos morir. Por eso, mi hermano, no hagas caso cuando en la calle escuches que el covid-19 ya pasó o ya no es una amenaza.

Si tan solo pusiéramos en práctica y cumpliéramos los protocolos de seguridad, esto sería diferente. Ya no habría más muertes y no aumentarían los contagios. Quizás así tuviéramos la esperanza de que todo volverá a ser como antes lo era. Cuando todo era distinto y podíamos salir sin mascarillas a los parques.

Ahora tú sales de tu casa y corres tantos peligros como que te contagies o que te roben, ya que en estos tiempos hasta te matan por unas cuantas monedas o un celular o cualquier cosa.

Por eso, mi hermano, cuando salgas de casa recuerda siempre tener cuidado y usar correctamente tu cubrebocas para que no te contagies tú ni a tu familia, porque sería triste perder a un familiar con el que has compartido

Isla Negra
www.alfredasis.cl

buenos momentos a su lado y solo por no seguir las recomendaciones sanitarias.

Hoy, elevo mi clamor para pedirte que cumplamos responsablemente los protocolos de seguridad para que pronto podamos salir de esta situación y no sigamos perdiendo a más familiares.

Seamos cuidadosos y pongamos todo en las manos de Dios. Une tus manos virtualmente conmigo y pidámosle que todo acabe, en el Nombre del Padre.

AMÉN

www.alfredasis.cl

Isla Negra
www.alfredasis.cl

LA PANDEMIA QUE CAMBIÓ AL MUNDO ENTERO

Érase dos años atrás, cuando todos los amigos del barrio estábamos alegres porque pronto regresaríamos a clases nuevamente y teníamos la certeza de poder encontrarnos con nuestros compañeros y profesores otra vez, para tener un año mejor que el anterior.

Todos entusiasmados esperábamos con ansias el día del retorno a clases, hasta que un 06 de marzo del año 2020 se escuchaba por los noticieros que había un nuevo virus acá en nuestro país que ya estaba arrebatando muchas vidas en el mundo entero y que le bastaban solo unos segundos para llevarse a los enfermos.

Desde entonces, todos empezamos a preocuparnos sobre cómo sería ese mal y cuánto nos afectaría.

Pronto se acabaron nuestros sueños de volver a las aulas, pues un 16 de marzo de 2020, el Presidente nos dio la mala noticia de que teníamos que entrar en cuarentena y solo podíamos salir a comprar víveres, por eso las clases ya no serían presenciales sino virtuales.

Isla Negra www.alfredasis.cl

Ya nadie iría al colegio, todos debíamos estudiar desde casa. Los uniformes se quedaron planchados y colgados junto con nuestras ganas de reencontrarnos para una pichanga en la canchita al terminar las clases.

Pasaron los días, el presidente se adueñó del mediodía para llevarnos las malas noticias, como quien sirve el plato más amargo del almuerzo, comunicándonos una vez que Perú vivía la primera ola de contagio.

En casa, nadie encontraba calma, estábamos asustados porque día a día los noticieros solo hablaban de cuánta gente moría y sobre el aumento de los contagios, pero mucha gente no hacía caso, parecían no entender la gravedad del caso.

Les decían que no salgan, no hagan fiestas o reuniones, pero igual lo hacían, retando su suerte, pero arriesgando con ello a todos los demás; por eso es que declararon toque de queda.

Era raro ver a los policías y militares haciendo recorridos por las calles, parecía una película de guerra, y a todo aquel que veían en fiesta o reunión se lo llevaban.

www.alfredasis.cl

Con el pasar de los días todo fue empeorando, ya nadie podía salir porque corríamos el riesgo de contagiarnos de covid-19 o coronavirus.

Desde entonces los puestos de trabajo empezaron a disminuir. Ya no había muchas oportunidades de encontrar un ingreso para poder llevar algo de comer a la casa.

Así, la primera ola se fue desgastando y empezaron a disminuir los contagios. Los adultos iban regresando a sus trabajos, pero no era igual. Ya habíamos perdido a nuestros abuelitos y ahora nuestros padres corrían el riesgo de contagiarse.

Ya estábamos en el mes de setiembre del 2020. Todos esperaban ansiosos que pronto acabe esto porque se acercaba la navidad y año nuevo y el anhelo por reencontrarse con los sobrevivientes de nuestras familias, era muy grande. Sin embargo, nuestro sentido común nos decía que no podríamos pasarla felices como antes, ya que sería casi imposible reunirnos por la pandemia.

Corría el mes de noviembre, cuando nos asaltó una segunda ola de contagios, arrebatándonos cualquier rezago de ilusión por volver a

www.alfredasis.cl

abrazarnos con los nuestros en las fiestas decembrinas.

Otra vez resonaba en la mente la frase del Presidente Vizcarra: “Me alejo hoy, para abrazarte mañana”, pero ¿cuándo sería ese mañana? Ese mañana nunca llegó para muchos de nuestros seres amados que murieron más lejos y más solos que nunca, aun viviendo en la misma casa.

Un año difícil había transcurrido y de nuevo se aproximaba marzo de 2021. Todos los estudiantes esperábamos que nos dieran la noticia del retorno a clases presenciales. Pero esto no fue así.

Nos preparamos para vivir otro año triste, la devastación de la pandemia aún nos azotaba. Algunos ya perdían las esperanzas, porque eran dos años de infructuosa lucha contra este virus y nada pasaba, todo seguía igual.

De nuevo empezaron las clases virtuales, para nuestra tristeza. Muchos ya se aburrían de estar tanto tiempo encerrados. Pasaban los días, y al fin nos dieron una buena noticia: el mundo ya estaba probando la eficacia de una vacuna contra el Covi-19.

www.alfredasis.cl

Empezaron a vacunar a nuestra población y ya casi para fin de año, parecía que la cosa se iba calmando, todo estaba más tranquilo… La esperanza estaba volviendo de un largo viaje.

La navidad del 2021 muchas personas pudieron reencontrarse para pasarla en familia después de tanto.

El año nuevo 2022 nos trajo optimismo, la vacuna para los adolescentes y niños, la segunda y tercera dosis para los adultos y de nuevo la ilusión de ir a clases presenciales tomaba forma.

Finalmente, se oye en los noticieros menos casos de muertes por coronavirus y la algarabía de la compra de útiles escolares y uniformes. Algunos colegios particulares han empezado clases y las madres orgullosas postean en redes las fotos de sus retoños listos para el primer día de clases. Todo ha ido cambiando, menos una cosa: los robos en las calles y el alza de los precios.

Quiero seguir confiando en que un día tendremos una sociedad mejor, menos pobre, sin covid, sin terror.

www.alfredasis.cl

www.alfredasis.cl

MADRE

Madre,
el ser más sublime
de la tierra
e incomparable.

Tú que con tu mirada radiante
iluminas la luz de un nuevo día.

Madre,
que con tus sabias palabras
cambias todo.

Tú eres la guía,
eres el sol que ilumina la vida,
eres el ser querido
más importante del mundo
estás llena de amor y ternura
eres las mejor.

Isla Negra POESIA del mundo www.alfredasis.cl

www.alfredasis.cl

PADRE

Quería decirte esto:

Tú que me viste desde que era un niño y que, durante estos años, me has ido criando y dando todos tus esfuerzos… Tú que trabajas día a día para que a mis hermanos y a mí no nos falte nada. Sé que a veces me portó mal, te falto el respeto y tú no dudas en llamarme la atención.

Si bien hay veces en que nos castigas; también hay momentos que, sin importar lo cansado que estás, nos cuentas tus historias de cuando eras niño y mediante ellas nos haces reflexionar. Todo el tiempo nos brindas consejos, porque tú más que nadie sabes que es para nuestro propio bien y tienes la certeza de que tus enseñanzas nos servirán después, cuando nosotros seamos padres.

Padre, cuántas veces nos has dicho que nosotros vamos a tener nuestra familia y que quisieras que en ese momento recordemos tus palabras y a través de nuestra boca, llevemos esos mismos consejos que ahora nos das a nuestros hijos, para que sepan aprovechar el estudio y después tengan una carrera con la

Isla Negra del mundo www.alfredasis.cl

cual salir adelante, y como tú nos dices que: "LA MEJOR HERENCIA QUE NOS PUEDEN DEJAR NUESTROS PADRES, NO ES UNA CASA NI PLATA NI UN CARRO, SINO QUE ES EL ESTUDIO EL MÁS GRANDE LEGADO".

Entonces, qué duda cabe de que es el estudio, así como tu afecto convertido en historias y consejos, lo mejor que nos puedes dar, y que gracias a eso nosotros somos personas de bien y podemos salir adelante, con la seguridad de que en un futuro cercano seremos unos grandes profesionales.

Un día no muy lejano diré que todo lo logré gracias a los grandes consejos que me dio mi padre cuando era yo tan solo un adolescente, porque supo inculcarme valores.

POR ESO TE DOY LAS GRACIAS, PAPÁ, POR DARME TODO TU CARIÑO Y POR AYUDARME A SALIR ADELANTE.

GRACIAS POR TODO.

TE QUIERO MUCHO, PAPÁ.

www.alfredasis.cl

APRENDAMOS A REFLEXIONAR DESPUÉS DE ESTA PANDEMIA QUE NOS HA GOLPEADO MUCHO

Vamos viviendo más de dos años de pandemia y la gente aún no aprende que debemos seguir cuidándonos. No bajemos la guardia, no nos confiemos demasiado.

Cuando comenzó este virus se pensó que pronto pasaría, pero no fue así.

Cuando se conoció el primer contagiado acá en Perú, se tomaron las medidas de protección. el gobierno decidió cerrar las carreteras, para evitar el ingreso de personas de otro lugar que pudieran venir contagiados, a fin de frenar la expansión del virus. Pero esa medida no fue suficiente.

Se postergaron las clases escolares, se aplicó el uso de mascarilla, el lavado constante de manos, el uso del alcohol, se cerraron centros comerciales y recreacionales, como piscinas, cines, se llegó a confinamiento o cuarentena obligatorio… pero el virus se seguía expandiendo.

www.alfredasis.cl

Fue una época muy dura para todos; porque, de vivir en libertad, pasamos a estar encerrados en nuestras casas. Lo peor fue que no había trabajo y no se podía salir a la calle a buscarlo porque todo estaba cerrado, como ferreterías, carpinterías, talleres, fábricas. En verdad que la pasamos mal.

En esta situación que estaban atravesando las familias de escasos recursos económicos, el gobierno asignó un bono familiar para que puedan subsistir en la alimentación de sus hogares.

Pero no todo termina ahí. En las noticias se escuchaban que el virus del covid-19 estaba causando la muerte de mucha gente. Cada día aumentaban los contagios. Los hospitales no se daban abasto para atender tanta gente enferma. Muchos fallecían en los pasillos de los hospitales o en sus casas porque ya no alcanzaban una cama en algún hospital, menos una cama uci. Era tan doloroso escuchar lo que pasaba y que no se podía detener la pandemia.

Esta crisis afectó a todo el mundo, no solo en Perú, sino que a nivel mundial ha golpeado la economía de toda la población.

www.alfredasis.cl

Se vivió la primera ola de la pandemia, la segunda ola de la pandemia e incluso una tercera ola, según indicó el ministro de salud. Tantas variantes que hay del covid-19, que fue mutando desde la primera cepa que se conoció.

Sin embargo, pese a que el protocolo de protección se ha dado desde el inicio de este tiempo, muchos se siguen contagiando debido a su descuido. Por ello, la tercera ola de inicios del 2022, se debe a que bajamos la guardia en tiempos de navidad y concurridas fiestas de fin de año, aglomeraciones en los mercados y centros comerciales, que posteriormente se convirtieron en nuevas víctimas mortales del covid.

Algunos se han confiado mucho, porque se han inoculado con las dos dosis de vacuna y piensan que ya no se pueden contagiar; no obstante, la realidad nos ha demostrado lo contrario. Así que, aunque tengamos la vacuna, debemos de seguir cuidándonos porque las vacunas no te hacen inmune definitivamente Coronavirus ni contra todas sus cepas, solo son para reducir un poco las complicaciones y no llegues a utilizar una cama uci, reduciendo el riesgo de muerte. Por eso debemos de seguir cuidándonos. Como

www.alfredasis.cl

se dice: no bajemos la guardia ante este enemigo invisible.

REFLEXIÓN

A veces me pongo a pensar y me digo a mí mismo, durante la pandemia hemos tenido malos momentos, pero también buenos momentos en familia divirtiéndonos mucho, cuando solo podíamos estar encerrados, con ellos compartimos nuestros sueños y hemos creado anécdotas juntos que nos han sacado más de una sonrisa y se nos han quedado en la mente; así que hemos ganado historias que después podremos contar a los más jóvenes o a quienes aún no han nacido, respecto a nuestra vida durante la Covid-19.

En cambio, los malos tiempos venían acompañados del luto al ver fallecer a algún familiar de esta manera o verlo sufrir la enfermedad, sin poder hacer nada para salvarlo, después de haber compartido tantos buenos momentos con aquella persona. Es un gran dolor que nos deja en el corazón y nos hace poner triste, el recuerdo de que hayan partido así, tan solos.

Por todo ello, no debemos descuidarnos. Tenemos que seguir cumpliendo los protocolos de seguridad frente a la pandemia, para evitar

Isla Negra www.alfredasis.cl

que nos asalte una nueva cepa. No debemos ser imprudentes, es un acto de amor hacia los que hemos sobrevivido y una muestra de solidaridad y respeto para con las familias que han sufrido la pérdida de sus integrantes a causa de esta enfermedad.

Por otro lado, si no nos cuidamos, nuevamente se diluirá la ilusión de educarnos en un aula presencial, a causa de los contagios, y ya no tendremos la oportunidad de desarrollarnos cerca de nuestros amigos.

www.alfredasis.cl

NATURALEZA

Amada naturaleza
tú que, con el dulce aroma de tus flores,
nos haces dar ganas de seguir viviendo
y disfrutando de tus dones

Te doy gracias por todo lo que brindas:
el alimento y el aire que respiro,
eres la casa del mundo entero.

Sé que a veces
no te sabemos valorar y cuidar,
pero quiero decirte que por tu existencia
los seres humanos tenemos donde habitar.

Dios fue tan bueno al brindarnos el Edén,
tú eres el más grande tesoro
que podamos tener.

Isla Negra
Poesía del mundo
www.alfredasis.cl

SEMILLERO PABLO ESTEBAN CAMPOS MENA

www.alfredasis.cl

EL CUIDADO DEL AGUA

Había una vez dos pequeños pueblos.

En un pueblo había personas que sabían cuidar y valorar muy bien el agua. No desperdiciaban este elemento, porque ellos sabían lo valiosa e importante que es.

Los habitantes del otro pueblo no sabían cuidar el agua, la desperdiciaban, le tiraban basura.

Después, con el pasar de los días, los pobladores responsables empezaban a preocuparse por el pueblo descuidado, porque veían que no valoraban el agua y sabían que, si esa gente continuaba obrando así, las personas se enfermarían. Sin embargo, a ellos ya se les había dicho que cuiden el agua y que no sigan contaminando, pues los seres vivos podrían enfermar, pero no hacían caso, no tenían miedo de las consecuencias.

Un día los moradores descuidados empezaron a sentir molestias estomacales y no sabían por qué habían enfermado. Entonces, recordaron que la gente del otro pueblo les había advertido que si seguían así se iban a enfermar, y se

Isla Negra www.alfredasis.cl

remordían por no haber escuchado los consejos. Uno de ello, dijo: En vez de seguir contaminando, mejor pongámonos a cuidar el agua. Los demás estuvieron de acuerdo con ello y empezaron a coordinar formas de usar el agua responsablemente.

Finalmente, el pueblo era uno mismo, tras haber reflexionado sobre la importancia de cuidar el agua y las consecuencias que trae si la contaminamos. Todas las personas reciclaban su basura, ya no la echaban en las aguas de ríos o mares, al contrario, usaban muy racionalmente el líquido elemento; desde entonces, dejaron de ser dos pueblos enemistados y se unieron para ser más fuertes y estar mejor organizados; de esa manera, todos vivieron felices y contentos al saber el logro tan importante que habían alcanzado.

del mundo
www.alfredasis.cl

Isla Negra
www.alfredasis.cl

TIEMPOS PASADOS

Hoy en día todos sabemos que el mundo ya no es como era antes, como contaban nuestros padres. Las cosas que ellos hacían en aquellos tiempos, sus anécdotas y sus momentos divertidos cuando fueron niños, cuando era casi nulo el riesgo de ser robados, asesinados, secuestrados, etc., nada de eso es como ahora.

En la actualidad, apenas uno sale de su casa ya corre peligros. Yo me pregunto por qué será que el mundo está cambiando mucho. Incluso las personas ya no son respetuosas como antes, porque hay algunas que se burlan de lo que te pasa o te envidian lo que tienes. Pero hay que ser justo y rescatar que existen algunos que son buenos de corazón y te ayudan porque saben que lo puedes necesitar más que nadie en ese momento.

A veces me pongo a conversar con mis padres, y reflexionamos acerca de por qué el mundo ha ido cambiando mucho, porque mis abuelos nos han contado sus historias y ahí todavía se nota más diferencia en las buenas costumbres y valores, excepto algunas tradiciones, que se van remontando de generación en generación.

Isla Negra del mundo www.alfredasis.cl

A los jóvenes de ahora nos actuar sin dilaciones para hacer que el mundo sea mejor y poder ofrecer un futuro prometedor a las nuevas generaciones que vendrán.

Isla Negra
POESÍA del mundo
www.alfredasis.cl

SEMILLERO PABLO ESTEBAN CAMPOS MENA

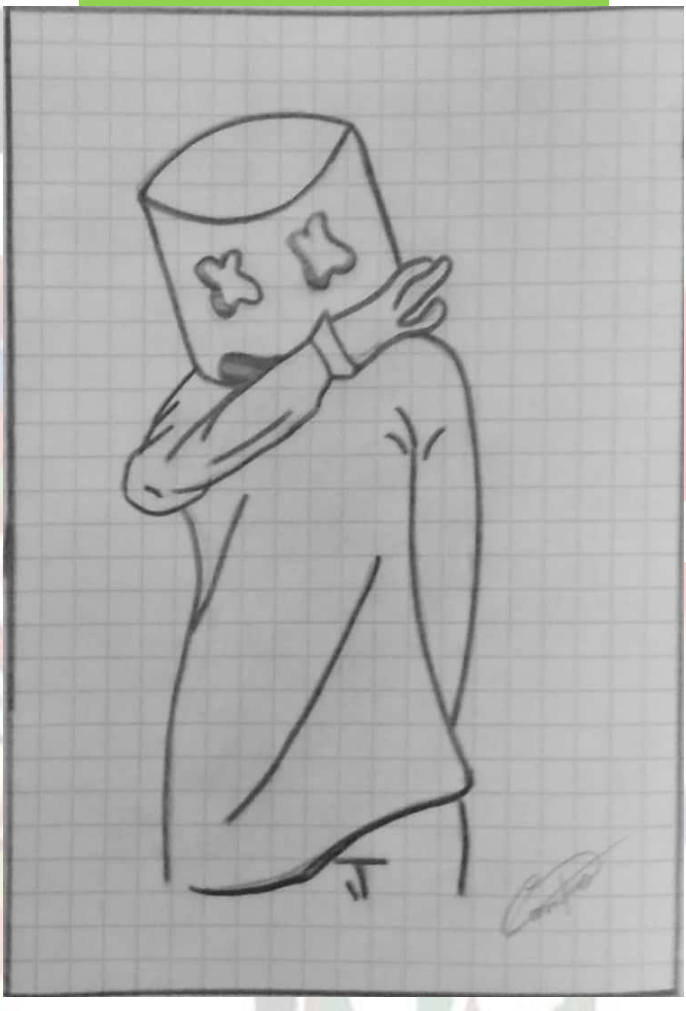

www.alfredasis.cl

ANÉCDOTAS

Esto me sucedió cuando iba en quinto grado de primaria. En aquel entonces estudiaba en el colegio "NUESTRA SEÑORA DEL ROSARIO".

Fue un día en que me tocaba educación física, en el turno de la tarde, estaba haciendo deporte y se me despegó la suela de la zapatilla, lo que no me dejaba caminar correctamente, por eso tuve que quitarla totalmente para evitar caerme. Sin embargo, unos pasos más adelante, se me desprendió la suela del otro zapato y tuve que realizar la misma acción para poder pisar bien.

Ese episodio me dio mucha vergüenza, porque debí pasar el resto del día con mis zapatillas rotas y después a la hora de salida volví a mi casa y le conté a mi mamá lo que me había pasado en la escuela, pero a ella le pareció muy gracioso y rió a carcajadas por mucho rato, por eso se convirtió en una anécdota divertida también para mí.

Isla Negra
www.alfredasis.cl

ALTO A LA CONTAMINACIÓN AMBIENTAL

Hoy en día la contaminación es un problema muy grave que estamos afrontando, y esto ocurre porque nosotros los seres humanos no sabemos cuidar nuestro planeta, contaminamos el aire, suelo y agua con nuestros malos hábitos contaminamos y por eso a veces nos enfermamos.

A través de este texto, quiero llegar al mundo entero para decirles que no podemos seguir así como estamos, porque de tanta contaminación que causamos vamos a enfermar. Por ejemplo, en tiempos de la pandemia la contaminación ambiental aumentó mucho, porque botaban las mascarillas, bolsas plásticas, etc., las arrojaban al suelo o al agua.

Actualmente, la contaminación se encuentra nuevamente en aumento, puesto que hay gente que por más que vea cerca un basurero, lanza sus desechos al suelo. Este problema se agrava, si tenemos en cuenta que los carros de la basura no pasan diariamente y la basura se acumula por varios días, se pudre, apesta y no se soporta ese olor.

www.alfredasis.cl

Otro ejemplo, en Sullana, lo tenemos cuando los desagües se salen y empiezan a oler feo que hasta a veces nos enfermamos, por eso debemos de intentar cambiar para no seguir así, de lo contrario vamos a terminal muy mal, sufriendo diversas dolencias.

Isla Negra
POESÍA del mundo
www.alfredasis.cl

SEMILLERO PABLO ESTEBAN CAMPOS MENA

Isla Negra
del mundo
www.alfredasis.cl

DE VUELTA AL COLE

Sé que estamos muy emocionados por regresar al colegio.

Pasaron dos años desde que empezó este virus que nos atacó y nos hizo pasar malos momentos. Todo parecía que se iba a acabar en tan solo unos instantes, porque veíamos como el virus acababa nuestros sueños en tan solo unos segundos.

Cuando apenas iba empezando el año escolar, todo estaba tranquilo… Hasta que se escuchó en los noticieros que había un virus que ya estaba matando a muchas personas y fue cuando la gente empezaba a preocuparse mucho.

También los trabajos empezaron a escasear, disminuían cada día y nos preocupamos más; pero al final de cuenta ya todo esto está pasando.

Muchas cosas están volviendo a la normalidad, y ya no se escuchan casos de muerte… Pero lo que más me alegra es que ya empezaron las clases presenciales. Lo que sí invoco a todos a seguir cuidándonos, no hay que bajar la guardia porque si lo hacemos puede que se levante otra

Isla Negra del mundo www.alfredasis.cl

ola de contagio y volvamos a estar encerrados en casa, por eso cuidémonos porque el virus todavía sigue aún no se ha ido por completo, generemos consciencia de prevención para evitar una nueva desgracia.

www.alfredasis.cl

LO QUE LA PANDEMIA NOS DEJÓ

Con esta pandemia hemos pasado tiempos difíciles, pero seguimos pasándola mal.

Ahora ya no es la pandemia. En este tiempo, la canasta familiar no alcanza, los alimentos están muy caros.

Todo sube cada día. No se sabe por qué los alimentos suben tanto de precio.

Hoy en día, las amas de casa tienen que hacer maravillas para poder alimentar a su familia.

Muchos seguimos esperando que las autoridades hagan algo; pero no dejamos de lado nuestro ingenio: como es bien sabido en el mundo que todo peruano es creativo y seguimos luchando con todo y contra todo.

Isla Negra del mundo
www.alfredasis.cl

EL PERÚ EN EL QUE ANHELAMOS VIVIR

En el país que anhelo vivir es un lugar donde pueda salir sintiéndome protegido, no como hoy que apenas pisas la calle, se respira peligro.

En el país que anhelo, todos nos llevemos bien y nos respetamos, no existe desigualdad de género, entre mujeres y hombres.

En el país que anhelo, hay más oportunidades de trabajo digno, y en cada rincón se cuenta con agua potable.

En el país que anhelo, todos tienen un alimento que llevar a su mesa y solvencia económica para adquirir los suministros que se necesiten para que puedan vivir bien.

Ese lugar sería un lugar lleno de amor y respeto entre todos, un Perú de gente que progresa y es admirado por todo Latinoamérica.

Isla Negra
www.alfredasis.cl

www.alfredasis.cl

MI FLOR

Con la tarde acaecida
me hiciste una flor
sus pétalos sonrosados
iluminaron mi corazón

Era bella,
¿cómo no?
Pero nunca más que tú,
pues sus nacientes espinas
penetraron en mi inquietud.

En mi pecho guardo
intacto su recuerdo
con aquel beso
que no te pude robar.
Solo mi mente conocerá tu aliento,
tenerte no es realidad.

Aquel día, el destino
me condenó a amarte
sin dejarme ser tu amigo.
Aquel día te vi partir
dejándome una flor
en la sepultura de mi amor
que no quisiste recibir.

Isla Negra POESÍA del mundo www.alfredasis.cl

Isla Negra

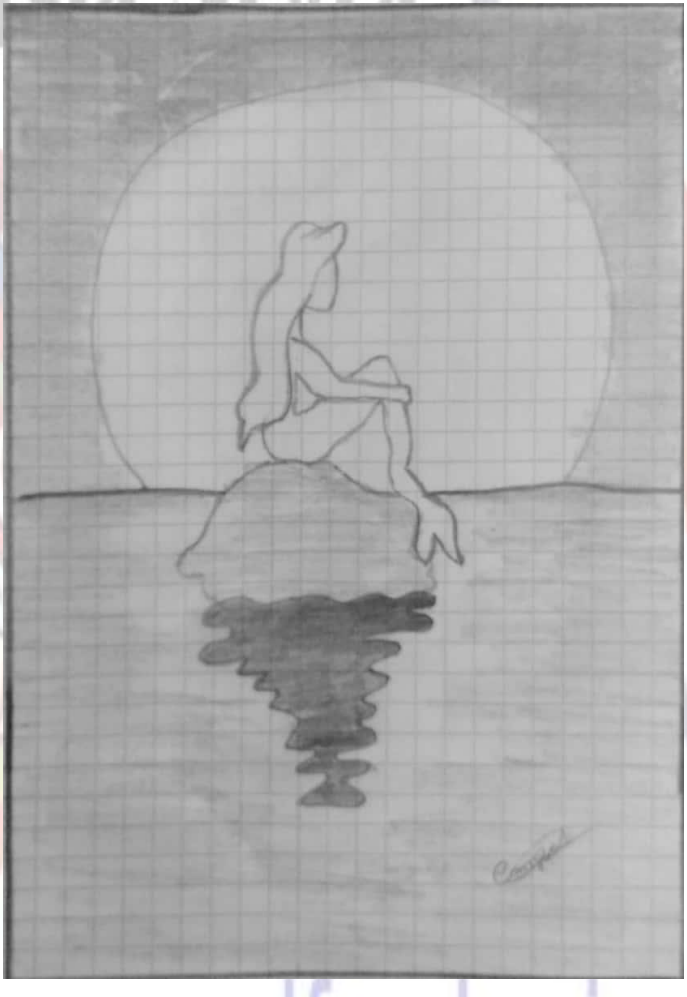

www.alfredasis.cl

NUESTRO JURAMENTO

Vacío se quedó mi corazón
cuando, al despertar,
todo había sido un sueño.

Recuerdo que juramos siempre
ser luz y sostén
en nuestros caminos.

De qué galaxia has venido
o en qué aurora te has convertido
ahora que no distingo
si algún día estuve contigo.

Será imposible olvidar
tus suaves rizos definidos,
rebotando en tus mejillas
la luna resplandeciendo en tu sonrisa

Pero todo ha terminado ya
nuestro juramento
jamás ha sucedido

Haberte amado fue una pesadilla
que hoy duele tanto en mi cabeza
al saber que no eres mía.

Isla Negra
Poetas del mundo
www.alfredasis.cl

Isla Negra

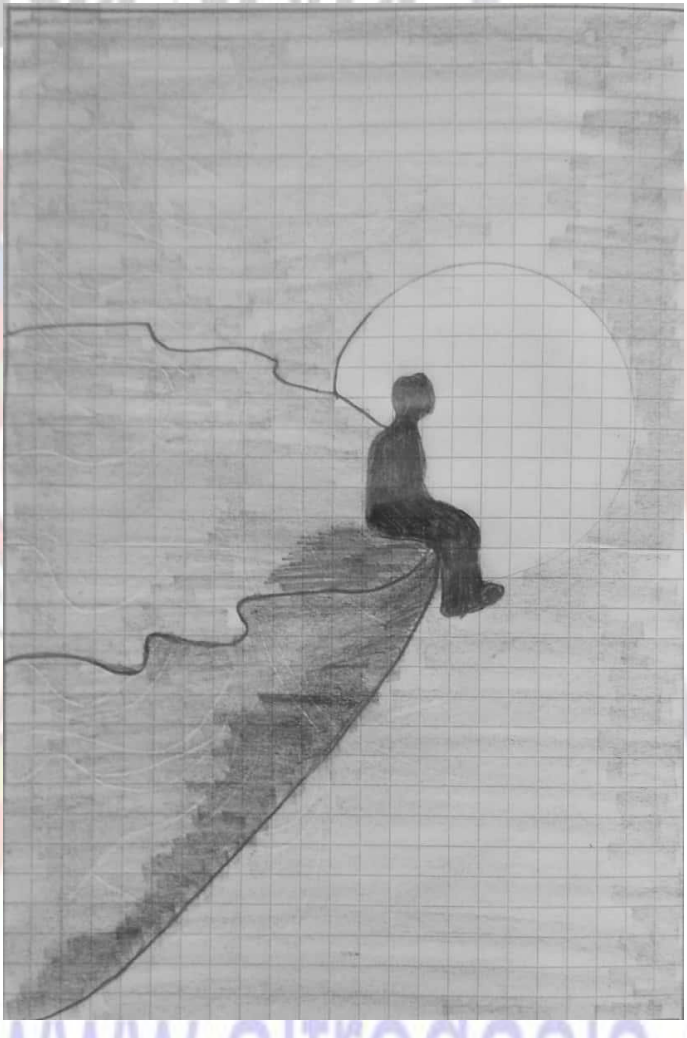

www.alfredasis.cl

GRATITUD EN PANDEMIA

Mucho tiempo hemos pasado en nuestros hogares a causa de la pandemia. Recuerdo que, en el 2020, la primera vez que se suspendió el inicio de clases presenciales por el COVID-19, muchos sentimos que se alargaban las vacaciones y nos alegramos de tener un poco más de tiempo sin la presión de las tareas.

Sin embargo, qué triste fue que cada vez nos seguían manteniendo en aislamiento y cuarentena. Dejó de ser divertido solo estar en casa, no ver a nuestros amigos ni profesores, enterarnos que nuestros seres queridos fallecían a causa del contagio e incluso algunos maestros cayeron abatidos en esta guerra con el enemigo invisible.

Luego, era muy triste saber que muchos compañeros no tenían ni siquiera acceso a internet para poder ingresar a las aulas virtuales. Algunos ni siquiera contaban con un celular.

Fuimos testigos de historias desde todas partes del mundo. Pero, en especial, los peruanos no debemos olvidar a los maestros de las zonas rurales que aún sin conectividad ni radio ni

Isla Negra www.alfredasis.cl

televisión, subían cerros, cruzaban ríos en lanchas y arriesgaban su vida, solo para llevar conocimiento en todos los rincones; porque su empatía y respeto por el derecho a la educación, así como su vocación y juramento de amautas los llevaba a no renunciar frente a las adversidades.

A aquellos maestros, también a mis maestros del Colegio Carlos Augusto Salaverry de Sullana, que a pesar de la pandemia se han esmerado en darnos oportunidades, como la que yo tengo ahora de llevar mi voz por el mundo, les doy infinitas gracias y les profeso toda mi admiración por la noble labor que desempeñan.

Mi agradecimiento al maestro y poeta Alfred Asís, por su invaluable trabajo desde Isla Negra, generando instancias de participación para que los niños y adolescentes podamos expresarnos libremente y el universo nos escuche, a mi maestro de Arte, Ripagal, que siempre nos impulsa a crecer con fe en la cultura y la sensibilidad artística para hacer una sociedad mejor.

Al respetado Director, José Mercedes Córdova Morán y a Poetas del Mundo, que me permiten tener este importante espacio para decir todo

www.alfredasis.cl

aquello que no he podido pronunciar desde una palestra; pero que ahora lo hago aquí, desde mi primer libro personal, con el compromiso de seguir siendo un asiduo lector y, si Dios lo quiere, seguir cultivando la escritura, para contribuir a mejorar mi país, el mundo en que todos estamos.

Gracias a mis padres, mi familia, mis amigos y a cada uno de los profesores que han tenido la paciencia para enseñarme… Gracias a ellos he podido salir adelante y sentirme un gran triunfador.

Ahora que, por fin, después de dos años volvemos a las aulas, prometo aprovechar mejor mis clases, valorar cada enseñanza de mis maestros, la amistad de mis compañeros y cada momento de la vida, que es único e irrepetible.

del mundo
www.alfredasis.cl

POETAS, ESCRITORES Y NIÑOS DEL MUNDO

Libre acceso y para imprimir:

http://alfredasis.cl/index_convocando.htm

Antologías-recopilaciones

"UN POEMA A PABLO NERUDA"
"MIL POEMAS A PABLO NERUDA"
"MIL POEMAS A CÉSAR VALLEJO"
"MIL POEMAS A MIGUEL HERNÁNDEZ"
"MIL POEMAS A JOSÉ MARTÍ"
"MIL POEMAS A ÓSCAR ALFARO"
"MIL POEMAS A SOR TERESA DE CALCUTA"
"A GABRIEL GARCÍA MÁRQUEZ"
"HOMENAJE A JOSÉ MARÍA ARGUEDAS"
"I SEMILLERO VALLEJIANO"
"II SEMILLERO VALLEJIANO"
"Los niños de la Escuela Poeta Neruda de Isla Negra"
"HOMENAJE A VINICIUS DE MORAES"
"CENTENARIO DE NICANOR PARRA"
"HOMENAJE A CÉSAR ALVA LESCANO"
"HOMENAJE A LA MUJER DE BOLIVIA"
"¿POR QUÉ, MÉXICO" A LOS DE AYOTZINAPA
"HOMENAJE A ANA FRANK"
"HOMENAJE A MARA L. GARCÍA"
"HOMENAJE A LUIS WEINSTEIN"
"Epígrafes"
"Títulos sugeridos"
"Homenaje a Túpac Amaru"
"Homenaje a las voces celestiales"

"Homenaje a Alfonsina Storni"
"Homenaje a Federico García Lorca"
"Gatos poetas"
"Homenaje a Antonio Machado"
"Gabriela Mistral del Valle natural"
"Identidad de los pueblos"
"Homenaje a Martin Luther King"
"Homenaje José Carlos Mariátegui"
"Sociedades enfermas"
"Homenaje a Jorge Luis Borges"
"Homenaje a Víctor Jara"
"A los niños de Siria"
"Homenaje a Mario Benedetti"
"El agua de vida"
"Poetas y niños en navidad"
"Todos somos África"
"Cartas a Donald Trump"
"Homenaje a Miguel de Unamuno"
"Homenaje a Rubén Darío"
"Homenaje a Ángel Parra"
"III Semillero vallejiano"
"Homenaje a Diana de Gales"
"Pachacútec y Atahualpa"
"103 Años de Nicanor Parra"
"I SEMILLERO MISTRALIANO"
"Homenaje a Ciro Alegría"
"Homenaje a Benito Juárez"
"Homenaje a Poli Délano"

www.antologia.cl

"Niños de México y Sor Teresa de Calcuta"
"Un borde azul para Bolivia"
"Centenario de Violeta Parra"
"Mil almas, mil obras"
"Homenaje a Danilo Sánchez Lihón
"Reflexiones"
"Positivo"
"VersAsís"
"Alerta niños y padres del mundo"
"A Miguel de Cervantes Saavedra"
"Homenaje a Thiago de Mello"
"Homenaje a Luis Yáñez Pacheco"
"Susurros al oído"
"Décimas y otras letras a la paz"
"Gracias a la vida" (MOMENTOS)
"Centenario de César Alva Lescano"
"Insólita esperanza" LA PAZ EN COREA
"Homenaje cascos blancos de Siria"
"Sonetos y otras letras"
"IV Semillero Vallejiano"
"Family"
"Eros-Ticum"
"Niños de paz y humanidad"
"Homenaje a Charles Baudelaire"
Homenaje a “Cantinflas”
"Aborto"
"Nicaragua Detente"
"Los nuestros"

www.alfredasis.cl

"Paz y
felicidad de la humanidad"
"Detrás de la puerta"
“Sociedades”
"Al Padre Víctor Hugo Tumba Ortiz"
"Todos somos culpables"
"De la tierra al cielo"
"Los poetas en navidad"
"Buenos deseos para el 2019"
¿Qué pasa contigo Venezuela?
"Color de piel"
“ Bendita naturaleza”
"Amor y semejanza
Concurso, creación "VersAsís"
VersAsís de Myriam Rosa Méndes de Cuba
VersAsís de Ana María Galván Rocha
Juan Fran Núñez Parreño miles de poemas
Magali Aguilar Solorza miles de poemas
Hanna Barco miles de poemas
Elías Antonio Almada miles de poemas
José Martínez Alderete miles de poemas
Varenka de Fátima miles de poemas
José Santiago miles de poemas
Elisa Barth miles de poemas
Fidel Alcántara Lévano miles de poemas
"VersAsís a personajes"
"Los niños de Cali-Colombia"

www.alfredasis.cl

"Homenaje al día de la tierra"
"Amor de mar a cordillera"
Memorial de Isla Negra "Danilo Sánchez Lihón"
René Arturo Cruz-Mayorga miles de poemas
Ximena Sánchez, Santiago de Chuco
"V Semillero Vallejiano"
Foncho Ferrando miles de poemas
Ricci Keun miles de poemas
Maura Sánchez miles de poema
Homenaje al natalicio 115 de Pablo Neruda
Homenaje a los 100 años de Los Heraldos Negros de César Vallejo
Homenaje a los poetas de Oriente Desde Isla Negra Al Oriente
Mujer Versus Hombres
Semillero mundial de los niños (Niños del mundo)
Los niños del frío y el hambre
Desde Isla Negra al Oriente (Poetas de Oriente)
II Semillero Mistraliano (Niños de Chile)
http://alfredasis.cl/ASIS_AMAZONAS.pdf
Jairo Dealba "VersAsís"
Homenaje al aniversario de la muerte de Neruda
Homenaje a Víctor Paz Estenssoro
Homenaje a la "COP25" Poetas y niños del mundo
Bringham Young University Taller VersAsís de Mara L. García
La alegría debe llegar, América convulsionada
VI Semillero Vallejiano

www.alfredasis.cl

Medio ambiente-cambio climático. Litoral de los poetas
Desde Cuba a José Martí
Tres días de duelo a César Alva Lescano
Habla el alma 2020
Homenaje a Germán Patrón Candela
Pueblos ancestrales
César Alva Lescano, miles de poemas
Juanita Conejero, miles de poemas
Eric Cobas, miles de poemas
Escuela 80520 niños de Santiago de Chuco
Escuela 80521 niños de Santiago de Chuco
Escuela 80522 niños de Santiago de Chuco
Escuela 80523 niños de Santiago de Chuco
Colegio César Vallejo niños de Santiago de Chuco
Colegio Idelfonso
Colegio Karl Weiss
Colegio Virgen de la puerta, Salaverry
Colegio Ciencias Integradas, Salaverry
Colegio: I. E. Eduvigis Noriega de Lafora N° 35 Guadalupe
I.E. José Carlos Mora Ortiz, Limoncarro-Guadalupe
Corporación de Educación Popular, Trujillo
Colegio: I.E.P Louis Pasteur, Laredo
Escuela Alto Trujillo
I. E. Daniel Becerra Ocampo, Moquegua
Colegio Belen
Colegio matemático católico

www.alfredasis.cl

Universidad María Auxiliadora
Colegio: I.E. Inmaculada Concepción-Tumbes
Súper luna en el año bisiesto 2020
Día del amor y la amistad 2020
Mil frases del mundo
Homenaje a la mujer 2020
"Semejantistas" 2020
Homenaje a médicos y enfermeros COVID-19
Homenaje a "Marco Martos Carrera"
Homenaje a "Fidel Alcántara Lévano"
Homenaje a José Luis Castro de El Cusco
Homenaje a las trece rosas
Hambre en pandemia
Homenaje a Malala Yousafzai
Homenaje a Ernesto Kahan
Esperanza viva
Homenaje a René Aguilera Fierro
Espíritus de Antonio Huillca Huallpa y
Túpac Amaru
www.alfredasis.cl/ASIS-ALMA-ISLANEGRA.pdf
Alma de Rapa Nui
"Premio Alfred Asís 2020" Irene Fernández
Homenaje a Jorge Aliaga Cacho
Alma de Santiago de Chuco,
Capulí, Vallejo y su tierra,
Poetas del mundo Isla Negra
Homenaje a Tania Castro González de El Cusco

www.alfredasis.cl

Semillero mundial de los niños 2021
Homenaje a Leoncio Bueno

VersAsís"

Mil VersAsís 2022
50 "VersAsís" Ana María Galván Rocha
50 "VersAsís" Mara L. García
50 "VersAsís" Justo A. Pérez Betancourt
50 "VersAsís" Elisa Barth
50 "VersAsís" Damaris Marrero Lupo
50 "VersAsís" Maura Sánchez Benites
50 "VersAsís" José Hilton Rosa
50 "VersAsís" Fidel Alcántara Lévano
50 "VersAsís" Conceição Maciel
50 "VersAsís" Ernestina Lumher
50 "VersAsís" Magali Aguilar Solorza
50 "VersAsís" Ernesto R. del Valle
50 "VersAsís" Paulo Vasconcellos
50 "VersAsís" Rossibel Ipanaqué Madrid
50 "VersAsís" Roselena de Fátima Nunes F.
***

Los poetas y escritores en pandemia
Semejantistas con más de dos mil poemas virtuales

Isla Negra virtual 2021

www.alfredasis.cl

La Paz y no la guerra

Libro de Axel Bonggio

Semillero mundial de los niños alumnos del mundo.
18 alumnos premiados:

1 DE 18 - Premio 2021 edición a
Cícero Livino da Silva Neto
Brasil

2 DE 18 - Premio 2021 edición a
Pablo Esteban Campos Mena
Perú

3 DE 18 - Premio 2021 edición a
Sofía Andrade
Panamá
4 DE 18 – Premio 2021 edición a
Adriana Sáez Rivera
Panamá
5 DE 18 – Premio 2021 edición a
Liliana González
México
6 DE 18 – Premio 2021 edición a
Sabrina León
México
7 de 18 – Premio 2021 edición a
Mayra Ayelén Jiménez
Argentina

www.alfredasis.cl

Solamente
los grandes de espíritu
sienten, ven y hacen las cosas
desde el corazón
y no por obligación
ni por influencias ajenas
a su voluntad.

Alfred Asís

Isla Negra
POESAT del mundo
www.alfredasis.cl